華僑報
JORNAL VA KIO

中華民國卅陸年拾一月拾柒日（星期一）（今日出紙一張半）

新聞紙第三八二一號　電報掛號伍肆柒捌　電話二二六一

督印 趙斑斕
（版權）香港新聞學院
（股東）華僑報有限公司 趙斑斕
（地址）澳門紅窗門街柒號至玖號
（印刷所）澳門紅窗門街柒至玖號
零沽每份二毫　每月伍元伍毫

AVO MILK

「愛護牌」半脫脂滅菌鮮牛奶

美國出品

乃用特殊製法・可保留最上品牛奶之原味・飲者會再欲飲之願・該奶未經蒸煉。但品質一致・已滅菌・隨時可飲・未開瓶時不用冷藏可貯一年・商家庭責任者・不可不備。

「愛護牌」鮮牛奶之優點：

乃充滿忌廉之純奶・未經蒸煉・內含百份之三・五點牛油脂肪・乃最高標準純奶・并常保其鮮味・未經開瓶可藏一年・開用後貯冰箱內亦可藏一週・飲時不用再煲致損其原味・因所用「迅速滅菌法」既安全復常保鮮味・

「愛護牌」可與早餐之麥皮・生菓・咖啡同進・亦可作烹調之用・誠飲品中之王也・請嘗試之・

澳門總代理　新馬路

東方洋行

分銷處：瑞昌辦館　興利公司　澳門士多　華興行　財昌公司　英華行　昌興辦館　華昌行　廣和泰

國民政府考試院中醫師考試及格　黃仲賢　男婦特長　腎

前任鏡湖醫院　馮愛勤　婦兒全科

周光漢醫師　十七號

美國西北大學醫學博士　關有恒

女醫師趙錦容　專醫婦女白帶不孕

樂斯

昨天滿座　今晚兩場放映

上集原班人馬傾力演出

白雲　黃曼梨　白燕　黎灼灼　鮑洛夫　孔雀　李倩　高魯泉

聯合主演

海角紅樓全劇續篇

情天莫補　恨海難填　心酸腸斷　緣訂來生

監製 趙樹燊　編導 黃金印　粵劇紅伶明星

梁碧玉　鄧培　主演　黃鶴聲　新珠　客串

全部七彩

哀艷感人迴腸盪氣！恐怖處毛骨悚然！

欲效于飛傷折翼！長使佳人淚滿襟！

插演 哪吒鬧東海・秋青招親

魂兮歸來

域多利　大觀

美廠粵語巨片

昨天全滿　今天日夜三場續影

國際大酒店舞廳

由即晚十時起　重金禮聘　名震華南之音樂名家　朱佐治先生領導下之「藝聲大樂隊」演奏世界最新名曲

本大舞廳　地方高貴　舞池溜滑　舞女美艷　侍應周到　男女來賓　免費入場

徐州宣佈戒嚴
外圍展開血戰
空軍穿梭轟炸戰況好轉
顧祝同由鄭州飛返坐鎮

（本報特訊）徐州十六日訊・徐州充滿戰時景象・街頭冷落・軍運頻繁・郊區砲聲隆隆・徹夜不絕・九里山之爭奪・劇烈展開・陸軍總部徐州司令部・十六日晨召開軍要會議・由顧祝同主持・對整個戰局・有重大決定・

（本報特訊）徐州十六日訊・昨徐州西南廿里以外地區・普遍展開血戰・空軍連日出動轟炸・戰況已趨好轉・碭縣・沛縣・均由國軍固守中・顧祝同十五日由鄭飛返徐坐鎮・

（本報特訊）徐州十六日訊・陳毅集結一・二・三・四・六・十・十一・等六縱隊之兵力・沿隴海東段・及津浦西側・企圖威脅徐州・昨徐州西南廿餘里以外地區・普遍展開血戰・空軍竟日出動・穿梭轟炸・配合陸上部隊・顧祝同總司令・由鄭返徐坐鎮・士氣大振・徐州外圍・現已趨穩定・

（本報特訊）蚌埠十六日訊・皖境劉伯誠部・侵寶望江縣城告急・夏威昨由蚌埠返合肥坐鎮・

（本報特訊）徐州十六日訊・據息・津浦路濟泰間長百八十華里之鐵路・路局積極搶修・刻可通車・

南京與徐州間
鐵路交通切斷
共軍自西北進攻已被國軍阻遏

（本報特訊）漢口十六日訊・鄂東匪軍・自竄擾鄂北宜後・目前仍續西竄・

（上海十六日電）路透社訊・東北天氣・降至零度以下・東北戰事・亦以是「凍結」・現預料江蘇北部之政府軍據點徐州・及河北中部之保定・將有大戰發生・因大批共軍・現正予該兩地以嚴重之威脅也・據最近親政府之消息稱・政府機隊・曾大向江蘇北部出擊・以阻止自西・南・北三方面向徐州前進之共軍・據聞共軍現逐漸向徐州進襲・但沿途皆遭受政府軍之抵抗・江蘇省政府軍司令顧祝同將軍・已於昨日下午・自六省聯防軍事會議結束後返抵徐州・並隨即召集當地將領・舉行會議・討論動員民衆守城之計劃・南京與徐州間之鐵路交通・已被切斷・徐州以南六哩之地・有兩處現仍在激戰中・又據本日下午親政府之半官方消息稱・共軍現正自西北方面向徐州推進中・但經二日之戰鬥後・已曾時被政府軍阻遏・據聞該批政府軍得有機隊及機械化部隊助戰・共軍損失有一千人・又訊・共軍遇政府軍之堅強抵抗・但自南及自西而來之共軍仍能迫近徐州・徐州現已宣佈戒嚴・養徐州爲中國南大鐵路之一之津浦鐵路之聯絡城・政府軍隊部亦對在該地・河北中部・

河北方面 保定開始疏散

省府官員已開始自省會保定疏散・因共軍仍繼續自南向該地前進中・據聞共軍之先頭部隊・已抵達保定以南不滿十五哩之地・省府及保安處官員已有三份一以上・向北平疏散・北平現已成為臨時省會所在地・又華北之最大海港兼商業中心之天津・亦已頒佈夜戒令・每日由十時二十分起至翌晨六時止・禁止行人在街道上往來・因共軍加緊於平津鐵路一帶活動故也・又衛戍司令部已警告各旅館・謂須有公民証或其他各種由有關當局發給之証明文件之旅客・方可收容・據聞此乃維持公安之措施・務使於天津一帶活動之共黨・不能危及天津之和平與安全也・又北極寒流・雖已使東北境內之戰事・全部停頓・然政府之軍事觀察家將整個東北之軍事局勢分析如次・共軍之攻勢・已成過去・而逐漸不致形成威脅・因于絞議苦戰之抵步之故・同時・傳將傳作義將軍部隊及時軍所部之綏遠軍・亦已成功解清東北西部之共軍・由是平瀋鐵路・乃能重開・而使政府援軍・能繼續開進東北・此為最近共軍東北攻勢失敗之決定因素・又據另一觀察家稱・政府之成功解除永吉之圍・已使共軍計劃之大受打擊・據聞共方之在長春一帶發現敗軍・並不會共軍館再發動類似向永吉發動之同樣大攻勢之前奏・因不惟共軍已面臨強大之政府軍・抑亦自然條件——零度下之天氣・使其不能發動大攻勢也・

東北戰事 嚴寒冰結

（南京十六日電）合衆社訊・據此間本日接獲軍方消息稱・江蘇北部之政府軍要塞徐州・現已於三日遭到槍炮襲擊・該共軍現正攻擊徐州之外圍據點九里山（譯音）・強大之堡克軍部隊・在空軍之掩護下・曾向共軍猛攻・並予以重大之損失・共軍現亦向淮陰西北沿岸攻擊・據聞政府空軍曾在該區上空活動・徐州街道・行人殆已絕跡・但軍運則極繁忙・陸軍總司令顧祝同將軍・曾召集高級軍事將領・舉行會議・討論作戰計劃・同時・平津鐵路・又有一處被共軍截斷・相信該批共軍自數日前為共軍佔領之河北石家莊出動者・相信政府方面現正準備發動反攻・以圖將共軍逐出石家莊・政府機隊・及已屢次向石家莊出擊・但本日未接到該方面之戰事消息・東北局面・則比較沈寂・政府機隊曾多次於軍事及交通中心之徐州上空飛翔・以阻遏自西・南・北・三方面向該城前進之共軍・據聞自西北方出動之共軍・已被堵退・政府軍在空軍之支持下・曾予距徐州九哩之鐵路城荷澤與共軍一路遭遇作戰三日之久・結果共軍傷亡三千人・此外共軍並向徐州西南部之外圍據點進攻・政府軍在空軍掩護下・抵抗甚烈・徐州與南京間之鐵路交通・已曾時被切斷・又已將河南省東部之政府自開封出擊之軍・已將隴海鐵路東站城民權收復・刻下該批政府軍・仍繼續沿鐵路向東推進中・又據西安方面來訊稱・昨日政府機隊出動轟炸榆林附近之共軍千餘人・又據青島方面來訊稱・高密東南二十哩之諸城・現仍劇戰中・

共黨謂中航公司 破壞國際協定

（上海十六日電）合衆社訊・據陝北之中共電台廣播稱・中航公司已破壞國際協定・為蔣主席及美人之利益著想・將運作為內戰用之軍火及武器・共軍曾于榆林擊落中航機一架・並俘擄其駕駛員周啓剛（譯音）・

傳一部份民盟人士
擬脫盟組新黨
此種動機頗為政府歡迎
國民黨立委競選人名單已送中央黨部

（本報特訊）南京十六日訊・國民黨全國立法院委員競選人名單一千餘人・現已正式送交國民黨中央黨部・中央將于十七日上午舉行中常會・商討審核小組之人選・以便于本月廿日以前審查完竣・並定廿一日送交選舉總事務所・政府當局・自宣佈民盟為非法組織後・據聞一部份民盟高級人士・現擬正式脫離民盟・另行組黨・此種動機・頗為政府方面歡迎・聞國民黨方面・且已表示如果此項新黨・願與政府方面合作・則國民黨不特將予以協助・且使之再參加國大與立委競選云・

王世杰稱
將請政院設特委會草擬
運用美貸款新方案
司徒大使曾謁主席暢談甚久

（本報特訊）南京十六日訊・王外長對美三億元貸款事・表示歡迎・並稱・將請政院設立特別委員會・草擬運用新方案・

（本報特訊）南京十六日訊・王世杰稱・對華一億元借款・由行政院組特別委員會・草擬運用新方案・

（南京十六日電）合衆社訊・司徒雷登大使曾於上星期五晚往晤蔣主席・對美國援華事・亦暢談甚久・又司徒大使昨晚并曾與張治中將軍之晚宴・據報載消息稱・司徒大使曾與中國政府之高級官員王世杰・張羣・邵力子等討論對美國援華之事・據報載與南京間・美國大使館發言人稱・此等消息純屬毫無事實根據之付測之詞・關於司徒大使之各種活動・傳說紛紜・莫衷一是・有謂・亦有謂根據外交界消息・司徒大使將建議以三萬萬金元援華・祇能應中國需要之百份一・據日・外交部次長葉公超・即否認上述消息・渠謂・「吾人未聞中國政府計劃派遣任何高級官員前往華盛頓之消息・而外交部發言人亦未曾對百份率作任何之估計」・

（本報特訊）南京十六日訊・美國特別國務會召開前夕・美大使司徒博士・日來在京與我政府要員接觸頻繁・昨日曾與張群・王世杰曾研就我國當前局勢・及援華問題・互相交換意見・

（本報特訊）南京十六日訊・美大使司徒雷登博士・偕傅涇波顧問・於前十四日晚八時半・同赴蔣主席官邸・晉謁蔣主席・談話一小時後・辭出・謂于美國援華事・司徒大使與馬歇爾近保持密切聯繫・

港澳綫 即日來回

新江蘇大輪船
泊十八號碼頭 電話：八八九
廣西 十六日上午十時往港
廣東 十六日下午七時來澳
廣福祥 十七日上午十時往港
十七日下午五時來澳
十八日上午十時往港
廣西 十八日下午五時來澳
在港換爐水兩天 照常行走

永興大輪船
泊二十號碼頭 電話四七六

每日開行時間
下午四時一刻往港　上午九時來澳
上午十時往港　下午五時來澳
半夜三時往港　下午二時來澳

澳門總代理 謙益行 海傍街卅三號 電話五六五
貴客付貨購票請移玉至 總代理處接洽無任歡迎

香港 聯合輪船有限公司 茂生聯記船務公司 德昌船務公司 同啟

港澳 美華大輪船 S.S. "MYRRE MOLLER"
大減價 大倉伍員 尾樓柒員 餐樓拾員 頭等十二員
保證三時十五分到達
每日 上午九時來澳 下午叁時十五分返港
澳泊廿號碼頭 港泊海安碼頭
澳門總代理 昌興行 啟 地址巴素打爾古街廿三號 電話碼頭四號四樓
香港昌興船務公司 啟 電話二叁九式一

各地新聞

穗糧食管理處新訂 穩定糧價辦法三項
嚴禁釀酒 杜絕偷運出口 軍糧賦谷運市防套購圖利

（廣州專訊）糧食市場管理處主任吳炳南，以月來湘糧抵市爲數達八七四二九包，谷一零六八四包，北江谷米運市，爲數亦不菲，且晚造大割在邇，糧價應趨低降，惟粮情緊張如前，此固金融波動影響所到，抑亦管制措施實有未盡善處，爲針對現實，除嚴密注意，加管制外，昨特擬訂穩定糧價辦法數項，呈向市府呈驗，俟核施行，茲將所擬辦法錄后：

（一）米糧爲主要民食，禁釀米酒，經營局明令推行，惟查市面酒坊出售米酒，仍屬比比皆是，可見米糧日耗於釀酒者，爲數甚鉅，値茲粮情緊張之際，厲行節約之時，嚴禁釀米酒，承宜嚴厲執行，擬請轉飭當局嚴予查禁，以符節約，而維民食。

（二）一月來穀米來途頗暢，惟有一部份不肖之徒，聞有暗轉偷運出口，其偷運之目標，一爲南海，一爲順德等地，前者係於運經禪查卡站時，瞞報運赴山村米機輾磨，以遂其偷運之目的，後者則以爲豬隻混堆等，船運出後，再搭拖輪運，或當谷船運抵市時，原船停泊河面，一經成議交易後，即原船開出，規避關卡，查緝誠屬不易，今後爲杜絕私運外流計，擬請轉飭珠江分局嚴密監運，以免走漏，而穩粮價。

（三）本省賦谷存儲各縣及各兵站軍粮按期運市者，數量甚鉅，然各地粮價恒有超出本市者，政府屢運市之賦谷運粮，向在當地拋售圖利，而在本市照交者，此種舞相套購，無異阻使本市谷米大量偷運出口，影響本市民食，莫此爲甚，故爲防止今後此項弊端計，將轉請函省府關於各縣運市賦谷及各倉站運輸軍粮來市，務須遵實將起運日期登定存寄何處，說將層轉本處查驗，以防套購軍粮，而免影響本市粮情，藉安民食。

商情

來途報淡外客少嘗 穀米升中回順 麵粉續醒油企糖淡 黃豆烏豆生鹽均慢

昨日金融門市，國幣港紙均穩淡順，黃金暑升，國幣六一‧港紙九九一，黃金三三二，穀米市情，早市外客仍有問作，續告行升，午後外客少成，且來途報淡，鈔價又低，市爲回順，生油市軟，但頭欠行，黃豆烏豆無港客落場，同時源源有到，市呈慢順，麵粉港地發漲，底存日蹺，市情續醒，生仁市企，生鹽淡順，餘貨少成。

（穀米）新興白谷二八七‧二八二‧龍牙粘谷三零五‧赤谷二五‧新雲米四二六‧四二七‧四三‧四二二‧四二‧雪雲米四二五‧新興白米四三‧四二五‧霜降粘米四七八‧四八五‧四八七‧四九五‧四九‧四八五‧四八三‧四八二‧四七八‧四七‧五‧新金山粘米四八‧鈔粘米四二‧四三五‧什粘米四四二‧四三‧大米四四二‧靖米五六五‧

（山貨）水東生油一七‧江門生油一四八‧

（糖類）廿四號蔗糖砂九七‧廿二號蔗洲砂八二‧十八號八寶‧中片四三‧省冰一四‧四米糖四六‧

（豆類）新珠黃豆四八‧四‧七五‧竇黃豆四寶‧四‧左江中烏豆四四‧四‧二八‧

（粉麵）花旗生粉八八‧遙

（雜貨）大提生仁八六‧中八一‧八寶‧龍口絲二七‧次髮菜六五‧中白鵝八九‧新西蜜鄧靚二五五‧中二三五‧熟紅番七五‧湘蓮一八‧金邊蓮七五‧西山欖白一二‧南雄白果六五‧西白果五六‧洗水六寸‧新菜乾一寸‧中九寸‧扁竹一二五‧廿五磅紅提八八‧三打饑手麥‧生粉卅四‧次三零五‧四六‧三五五‧卅六‧每担四八五‧百五十‧砂麻包頭五一‧淨四八五‧梟冠通粉每磅八算‧皮廿五‧百磅美食鹽十四‧八九‧八八‧中佳日多菇一七五‧潮州冬菇一四二‧行草菇三六‧石動白徹二八‧一百仟便K彩梘二一五‧魚嘜彩梘一九五‧鷄嘜田料四一‧紙桶美爵七七‧德張棋廿九‧紅雞頭二五五‧印棉八二五‧八二‧

（海產）排翅三二‧三一‧三一五‧中趨四算‧靚土紅蝦二四‧四十‧鹼田新白花膠二四‧週淡菜二七‧麵餅一七‧

香港米市扳好 麵粉一片疎醒 生油市淡 桐油慢

（香港十五日通訊）米市因新界災扳好‧油粘米五五五‧五五‧五五‧絲苗米七寸‧七‧一‧新六寸‧九九‧五八五‧什粘米五一八‧五二五‧五三五‧赤肉米五算‧五一‧本地大糯米六九‧六八‧生油市淡‧東生油一六五‧孟買生油一六四‧一六二‧北二‧桐油慢‧梁油桐油均慢‧油頭生油二三‧二二‧

石岐米市淡順 生油市穩省砂疎醒 黃豆市行火水續跌

（石岐十六日快訊）今晨米市淡順‧生油市穩‧火油續跌‧新興白米四八‧四七六‧省糖生油二二四‧方羊省砂按一六‧新鷄片按七寸‧水續跌‧黃豆四九‧百五磅麵八五‧淨燕絲三四‧味圓貝二六五‧美勝一七二‧西報五一五‧洋白水一七八‧一七七‧一七六‧港紙免國幣一六三‧

砂糖同企 片糖市慢 紅綠豆慢 黃豆根企

廿四號省砂一算四‧出口美國砂八八‧企‧口十八號菲砂七九‧七六‧訂方六九‧六‧二六一‧紅豆慢‧弗中紅豆沾出花貨數‧百包價九四五‧黃‧豆與企‧天津紅豆八‧二‧北紅豆六寸‧白‧花良豆五四‧西江黃‧豆五四‧五三‧天津綠豆九四九‧海防綠‧豆四九‧中四六‧漢口綠豆四五‧牛庄烏‧豆十四‧左江烏豆五‧

麵粉市情一片疎暢 外銷力強 排尤看好

一片疎暢‧醒‧出口百蚌勝利磅八寸‧五十磅沙士堅‧麵州四‧百九十磅亂‧包積九六‧一號爪哇‧生粉八五‧排尤貨到‧外客多辦‧廣州去力‧三一五‧明日有貨到‧亦穩‧後市看好‧口綠三三‧大川耳三‧六‧龍王大杏二九‧北杏九算‧川台一八‧蓮一八‧蘇合一零五‧中湘‧二九‧大南棗二五五‧

白果五四‧泰興白果‧六五‧六三‧新華實‧九果‧台笋八算‧廿九磅菲洲紅提四寸‧花‧孟買雪提六五‧福州冬菇‧一壹五‧日冬菇一五‧七‧五八‧福香信‧一二五‧上草菇四‧二‧行草菇顯七‧寸‧六八‧中尤一八九‧三‧六八‧鱆魚八寸‧一‧一‧七‧花菜二二‧神戶蝦二四‧金山‧

田料略順 棉花慢 鳥嘜田料三八五‧鷄嘜一‧印棉六九‧印棉四F八四‧田料廿八‧士‧姻國市堅‧人式號九寸‧新堅‧西人一號一一‧

程壽南 新久瘡疾 即貼即截 各藥房均有售

鏡湖醫院啟事
敬啟者：本院外科主任，現已聘請前國立中山大學醫學院院長兼附屬醫院院長 及外科主任德國柏林大學醫學博士 黃榕增先生擔任，黃醫師顧竭誠爲僑胞服務，至堪慶幸，茲將其規定除病房手術室工作及贈醫外，每日下午三時至六時爲外科特診時間，尚此敬告各僑胞，祈爲注意是荷。
附本院新訂贈醫施藥及特診暨入院留醫時間：
（壹）贈醫施藥——各科贈醫施藥掛號時間每日上午九時至十一時，病症及施藥時間如左：
㈠內科：每日上午八時至九時 贈醫施藥——每日上午十一時
㈡外科及皮膚科：免費換約——每日上午十一時至下午一時
㈢產婦科：逢星期二‧四‧六‧上午十一時至下午一時
㈣小兒科：逢星期一‧三‧五‧上午九時至十時
㈤牙科：逢星期一‧三‧五‧上午十一時至下午一時
㈥眼耳鼻喉科：逢星期二‧四‧六‧上午十二時至下午二時
㈦下四分診所施藥每日上午十時至下午二時
（式）各科（外科除外）特診時間——每日上午十時至十二時
（叁）入院留醫——不分日夜，隨到隨診
附本院醫生姓名：
院長兼兒科主任——周×× 內科主任——孟憲民 產婦科主任——徐振鈞 外科主任——張寵祜‧潘鐵虜 內科醫師——李瑞禮 黃榕增 牙科醫師——陳×× 謝不辱

又和建築公司
承造水陸 大小工程
營業部 水坑尾十二號 電話二四七三

黃玉清 訪 鳳 廿玉
甘玉鳳女士，乳名亞晴，其父甘錫生，母黃肖芳，東岸村人，分散多年，現由檳島回港，見報即到下列地址會晤，或親友知其近況，亦盼通知，自有酬謝。住址：香港銅鑼灣摩頓台式樓，澳門鏡湖馬路九十四號式樓，中山郎石城仔利歡讀 黃玉清啟

女醫師 陳茜瑩 專醫婦科
前任鏡湖醫院婦兒產科醫師：香港東望洋新街四十一號 電話零八九 即張寵祜醫師診所

山頂醫院 郭景昇 醫生 專理內兒科 熱症
診所南灣花園新樓 時間上午九時至十二時下午三時至六時 電話四一四

黃文翰 （專醫）產前後病 久不受孕 白帶梅毒 月經不調 附設兒科百病 防骨散 產後 醫所 板樟堂十九號二樓 同院附設產院

省澳內河船 廣祺 廣鴻
逢國曆雙日午三時正往省
入塢裝修 不日復航
海傍八街十七號 廣記船務公司 電話二零六號

港澳 平安輪船
船泊廿六號碼頭
每日 半夜二時由澳往港 下午叁時由港返澳
代理處 海傍街四十三號 電話 南祥號

港澳 太豐鐵輪 即日來往港澳
每日澳開半夜三時 港開下午叁時
澳門代理 海傍街七十號 大德船務公司 電話二零四 港泊廿七號碼頭
貴客付貨希爲留意是荷
香港康光船務公司啟

大陸飯店 抵食馳中本號 更加抵食最近
新貢獻 特創「節約菜」
特價（十元）
炸子肥鷄 成只
入珍扒鴨
合桃腎丁
原盅北菇 大盅

李大衛
加拿大醫學博士 前鏡湖醫院外科主任 第四空軍醫院院長
內外科統理
診症時間：上午九時至十二時 下午二時至六時
醫務所：新馬路五十四號大南金舖二樓 電話二六二四

鳴謝 醫學博士李大衛 李大衛 啟事
啟者小兒德成日前患一月乳甲炎症，以致寢食俱廢，日漸消瘦，幸蒙李博士施手術後，果然藥到病除，日將痊癒，再生之德，無以爲報，特登報鳴謝 會行汽車公司 潘林會 謹啟

淋毒 梅毒 爛肉 標準盤尼西林 清毒
新法使用盤尼西林根治一切毒病 毒病專門 郭慈博啟 新馬路一百三十五號

兒科醫師 崔偉邦
東京帝國大學專科畢業 北京醫學院教授 軍醫學任
擅醫 久熱 肚疴 肺炎 久咳 驚風 疳積
白馬行廿四號 電話八八三

肺病有治 X光鏡驗肺五元
招蘭昌醫師
上午十時至十二時 下午三時至五時 夜 電話二五九零 賣草地街十六號式樓

法律告白 注意 凡惠登法律告白請先在原稿蓋章

香港廣東大律師兼立契官啓事
本大律師現受澳門聘任爲常年法律顧問，如有損害本大律師權益者，本大律師決以法律手續保障，特此聲明。事務所在新馬路一號二樓 電話九四九一 即平安戲院二樓

買船聲明
本人梁沛霖，向買受姚白蘭電船乙隻，船名萬安，交易如有前經定立契，交易如有親朋對該電船相涉有礙，猛將雪隊債貨洋轉未清等事，於一月廿二號立契，本堂無涉，特此聲明，得與實主理妥，一經交易後，與現任何數目概無涉

承頂聲明
本號頂受白馬行一號恒昌號舖位電器按櫃等項，由登報日起一天內交易，倘有轉洋等情未清，請即與恒昌支店理妥，如交易後一概與本號無涉，特此聲明 承頂人 馮文生啟

陸兆基 鄭葵 朱錦 啟
茲有澳門草堆街門牌卅九號A合份買入倪什物登報聲明，因該號自動結束生意，收盤將吉舖交回業主收管，另租別人，與永新號司理崔錫榮如有欠到各號貨項及事件，概與鄭葵君等承受人無涉，特此聲明，此佈
於永新號司理崔錫榮，與永新故衣店司理崔錫榮，一九四七年十一月廿日以前經手一切交易概與承受人無涉，此佈
一九四七年十一月十六日 鄭葵等啟

買船聲明
啟者本人梁福祥，向買受一隻電船，船名一四強號，一船牌一零二式號，營業執照，於本年國曆十一月廿一日交易，倘有前涉合約公司債有之妥理妥一經交易後一概與本人無涉，特此聲明，以免後論 中華民國卅六年十一月十七日 買船人趙德壽啟 住址亞洲旅店

陳永福 送方 清毒
專治 瘰癧 頸症 筋骨 痰核 乳瘡 二天全愈 消腫 止痛 保無再發 即日見功 局見症送方 寓關前後街 陳永福藥局 二樓

陳永福 送方 瘰毒
專治 新久淋毒 小便刺痛 包皮腫爛 止痛 流血 一天全愈 保無再發 即日見功 局見症送方 寓關前後街 陳永福藥局 二樓

小兒久熱
原因甚多，治法亦異，其病狀不一，不能本熱其致不爲心力俱在外國研究醫學，後再研讀本科，專門醫師且投身熱不退， 數年來驗兒科醫全力兒科已專門師
△白馬行廿四號兒科專門醫師崔偉邦啟 電話八八三

潮熱注意 李鴻恩醫師治理
予內子患午後潮熱，經已半載，中西名醫，遍延診治，無奈百藥罔效，日漸加劇，乃由岐來澳，敬請李鴻恩醫師施藥醫治，今陳施藥則愈，服兼熱症，知所間津焉，俾世之患此病症者，中山石岐太安通衢二十號 劉耀芬拔

連雲閣 醫師 巴士打街九十一號 電話五 時間 上午九時至十二時 下午二時至六時 診症每日

梁啟榮
前任鏡湖醫院醫師 地址面爐街八號 電話

同善堂沿門勸捐啟事
本堂創立以來，施醫贈藥，施棺施粥，救濟貧苦，百多年，善事多端，近年物價飛漲，捐款日短，現届冬令，貧苦更多，本堂為應付冬令計，將派員沿門勸捐，以資救濟，尚望各界善長，踴躍捐輸，俾得救濟貧民，是所至禱 丁亥年十月初五日

痛
人類大敵莫如痛症，致精神不振，身體受苦，小則傷神，大則致命
畢路士 醫師 電話
專治一切痛症 施用電療手術 醫治全愈神速
醫務所：白馬行四號 時間下午五時至八時

小兒科專家 陳石公醫師 屆四街卅四號 天安藥行

李鴻恩 上午 在天德堂 下午 在 南國堂 元生 永

福隆新街 美麗冰室
特聘名廚
聯合
爐子塘 蛇王芬 老招牌
特設

蛇餐

即日啓市
日日下午二點有交易

預約
每酌 卅元 五十元 八十元

常備蛇餐
每窩 二元 五元 十元

喂諸君本號蛇餐不可錯過啫

政務會議席上 華人代表慷慨陳詞 促政府改善稅制

澳督允予轉呈葡京當局核示以便改善

本埠新聞

（本報專訪）關于本澳一般商業轉移稅，即一般[illegible]頗爲鉅大，映制出民之建設產業，故市民方面，咸以爲亟于以改善，以繁榮本澳。其他如徵納業鈔之過重，及新建築法規，窒礙難行，實亦影響本澳之打擊。（本報專訪）查本澳自戰事結束而後，商業尚未恢復戰前之狀態，而戰時[illegible]改訂之稅例，似有不甚適宜于施行于現目環境者，故商業持各[illegible]展計，該種稅收有修正之必要，否則商人因負担無力，或絕皆支持，則對于本市繁榮莫大之影響。在議督[illegible]任內，商會曾將各情列具意見書，遞督[illegible]陳，要求改善，各情已詳前報。直至現任澳督柯[illegible]接任後，商界亦曾[illegible]呈，向當局表示。柯督對于繁榮本澳計劃，早具決心，擬目商業情況及民間疾苦，洞悉無遺，[illegible]能即時將原有稅例分別修改，必須經過若干時間之考慮，按步實施，如[illegible]生產鈔額，由明年一月起，減收[illegible]萬餘元[illegible]，月前經已明令頒佈，[illegible]近亦考慮獎勵各界在澳置業減免轉移稅及業鈔等之計劃，亦曾在本月[illegible]日[illegible]會時提出，並徵求各出席議員的表意見，由此可証柯督對于繁榮澳門及減輕居民之負担，已具卓見。昨據華人代表盧榮錫氏稱，本月十二日上午[illegible]時澳督[illegible]之政務會議，澳督柯維納臨主持，出席議員有副督長巴若瑟、民政局長吳的路、[illegible]衛生局長飛玉[illegible]、財政局長爹利士，非官議員佐次治、方錫嘉、蒙的路、盧榮錫，主席澳督柯維納[illegible]。

二議案 政務會予以通過

通過提案有二：㈠第[illegible]號[illegible]欵爲一宗，該銀九萬元[illegible]。㈡[illegible]以追加本年度預算冊第四章第[illegible]款[illegible]之用。[illegible]一百六十六元六毫六仙，以爲撥給[illegible]帝汶島警察員[illegible]因公殉職[illegible]一生女[illegible]，[illegible]之軍郵。[illegible]撥款[illegible]二千一百二十元一毫一仙，以爲支付工務專理局雇工一員由本年一月份起長俸之費[illegible]。

司沙稅 置業者負担過重

[illegible]負担過重，影響繁榮甚巨，今照原[illegible]減低[illegible]。希望注意者，本人特別要向在出席議員提供意見，[illegible]轉移稅[illegible]，現目每百元[illegible]，徵收九元，實令留業者[illegible]。關于物業轉移稅方面[illegible]，修改業鈔減低物業轉移稅[illegible]即司沙[illegible]，興建新屋宇，非官議員盧榮錫、佐次治曾先後提出意見，均贊成此項建議，盧氏並加附意見如下：

估價例 標準高應予改善

[illegible]業時，例不宜同時徵餉，蓋每有留業人于[illegible]估價，經立契官立契交易。形原實價[illegible]納轉移稅[illegible]，往往有由政府派員估價，將[illegible]。

業鈔費 應以租值爲標準

盧氏並[illegible]例[illegible]提出置業[illegible]追加[illegible]稅[illegible]，[illegible]估價[illegible]費用[illegible]，本埠繁榮及[illegible]府稅收[illegible]。除減[illegible]業鈔[illegible]及轉移稅[illegible]，[illegible]並須撤銷估價例，[illegible]以交易時之契[illegible]約[illegible]價值，[illegible]保障置業之[illegible]外，[illegible]。

建築例 限制多窒礙難行

人無法清楚明瞭，[illegible]大意[illegible]，此例亦非政府繁榮本埠計劃之[illegible]。關于建築新例之修改[illegible]，主席及各議員均表[illegible]，[illegible]則局長請[illegible]京[illegible]示[illegible]，俟新任工務局長[illegible]詳細研究[illegible]，公佈施行云。

誰是正牌「大地」的女主角？
留意國華戲院明天告白

今天首映 國華戲院 電話五五二弍
美高梅出品全部新型笑料絕頂詼諧狂歡劇
一顆偉大催笑彈！由頭至尾笑口不停！
出水芙蓉主角「列史基路頓最新傑作」

激痴岳母

「大團圓宮」艷女星 馬利蓮麥維露[illegible]

LAUGH! SCREAM! ROAR! with RED SKELTON as he bluffs his way into the heart of a beauteous blonde

"The SHOW-OFF"

MARILYN MAXWELL
MARJORIE MAIN · VIRGINIA O'BRIEN
EDDIE "ROCHESTER" ANDERSON · LEON AMES

大舅爺氣 尸神跳 暴母 丈母娘 到獻 寃生 烟

下期獻映 美高梅大名歌舞片

舞曲人王

正牌大地女主角？？？？

澳足球總會 最近改選

（本報專訊）澳足球總會[illegible]日出席[illegible]委員[illegible]，[illegible]督[illegible]，[illegible]實力協助，[illegible]將來[illegible]推展本澳足球運動[illegible]，並全體[illegible]職員[illegible]，將展開復興本澳足球運動云。

逾期不繳業鈔 查封產業作抵

市行政局發出公告 促各業主加以注意

（本報專訪）欠納一九四六年度業鈔，清單[illegible]自該市行政局業已追收後[illegible]，[illegible]到局查問清繳[illegible]，否則將變產作抵[illegible]，[illegible]澳門市行政局布告[illegible]，爲佈告事，[illegible]一九四六年[illegible]欠納業鈔清單已[illegible]到局，合依一九四六年[illegible]月二日追收公鈔章程之規定，出示佈告，仰各欠[illegible]一九四六年業鈔人等知悉，[illegible]限自本月十日[illegible]五日內來局查明[illegible]清單，以便五日內即將所欠之業鈔清交[illegible]。

吳局長談 鳳山偵剿經過

[illegible]前[illegible]山縣[illegible]澳[illegible]，[illegible]航商方面[illegible]，[illegible]中山[illegible]兩[illegible]當[illegible]加以剿勤以安行旅[illegible]。

港督佡儷 明日來澳報聘

洪同拜澳督，已定明一十八日上午[illegible]時廿分由港乘座專船[illegible]來澳[illegible]，[illegible]港督佡儷[illegible]大夫婦多人[illegible]，本澳政府[illegible]歡迎[illegible]，[illegible]有副官[illegible]，序[illegible]，中西名流[illegible]。

徐淞 被兇徒狙擊之 惟右目已盲 不日可出院

（本報專訪）徐淞醫生[illegible]被兇徒[illegible]，前[illegible]重傷[illegible]入醫院[illegible]，消息[illegible]，[illegible]因流血過多[illegible]，氏受重傷後，奄奄一息，乃由本澳[illegible]醫院救治，利喇醫生[illegible]手術，取出子彈，[illegible]危險[illegible]，[illegible]眼科[illegible]，[illegible]情形良好[illegible]，聞徐氏不日即可痊愈出院。

派警圍剿海盜

中山警察當局

擊斃海盜卅餘名餘匪分頭潰散 起回被擄電船兩艘

（本報專訪）內河[illegible]，多時期之海賊[illegible]，[illegible]出沒于[illegible]船隻[illegible]，[illegible]中山新會交界[illegible]，[illegible]本[illegible]。

評減生藝鈔會 召開特別會議

屆時缺席者作棄權論 議決辦法即呈請執行

（本報專訪）此次財政局長決定由明年春間起，將全澳公鈔減低，[illegible]萬元，故商會即召集各行商代表，將各行商之鈔額評減[illegible]。[illegible]工作，[illegible]請求財政局長將一九四一年份與一九三七年份之增加鈔額比較表詳細錄出，[illegible]以憑辦理，[illegible]財局業已將該項表記詳細列出，[illegible]兩週[illegible]開會[illegible]，但結果均告流會，故該會亦未[illegible]減計[illegible]，會[illegible]。[illegible]足法定人數出席，是以評減工作，始終未克推行。[illegible]息，最近各行商[illegible]一九四一年與一九四七年兩年份[illegible]之增加生[illegible]。已[illegible]決定[illegible]，而此次財政局限期于本年十[illegible]月前將該鈔額之編配問題[illegible]亦[illegible]。[illegible]局[illegible]，故特提前于本星期四日下午四時半召開[illegible]。何時[illegible]，[illegible]特別會議，正式舉行公開之評減，凡[illegible]評減[illegible]之議決，均當作[illegible]論，[illegible]屆時缺席者[illegible]作棄權論，[illegible]。

鳳山鄉鄉長 就職典禮

孫縣長派代表監督 儀式簡單隆重

（本報專訪）中山五區鳳山鄉民選鄉長，選出劉希明爲鄉長、李澤芝爲副鄉長，[illegible]昨日乃舉行宣誓就職典禮，[illegible]假座[illegible]山二中學內舉行，時間[illegible]日下午二時，該區各鄉民[illegible]，是日[illegible]熱烈參加[illegible]，[illegible]獅遊助慶[illegible]，[illegible]。

開會秩序：
㈠[illegible] ㈡[illegible] ㈢[illegible] ㈣[illegible] ㈤[illegible] ㈥[illegible] ㈦奏樂 ㈧唱國歌 ㈨全體[illegible] ㈩[illegible]

到會人物：[illegible]

鄉長致詞：[illegible]

監督訓詞：[illegible]

選舉權證 短期內頒發

（本報專訪）[illegible]選舉代表[illegible]，[illegible]本月廿一日[illegible]，[illegible]投票選舉[illegible]。

旅澳西樵同鄉會 昨日揭幕盛況

黨部派余和鴻監誓

[illegible]

中醫公會贈診表
日期：十一月十六日至十八日
時間：下午[illegible]時
內科：[illegible]、[illegible]英亭
瘡科：梁鴻慶
跌打：趙政卿

設立圖書館 商會積極進行 昨分函各地索取章程

（本報專訪）[illegible]商會[illegible]，以增加市民[illegible]，擬在本會[illegible]設立圖書館[illegible]，[illegible]搜集[illegible]圖書[illegible]。

麥景陶 今來澳訪問澳警長

（本報專訊）港澳兩地[illegible]治安問題[illegible]，[illegible]情形密切，故兩地之治安[illegible]聯絡，[illegible]。香港警務處長麥景陶[illegible]，[illegible]今日下午乘輪來澳訪問[illegible]，[illegible]局長沙[illegible]氏[illegible]熱烈歡迎[illegible]。

梅毒保寧膠 特價每盅五元
帶治一切花柳毒患
八點鐘內立刻見功
國醫何簡屏
擅醫毒症 診金免費
澳門清平直街 省澳保寧堂

公開介紹選舉 黃豫樵先生爲澳門區國大代表

[illegible]

介紹人 [illegible]

圖爲[illegible]長[illegible]官[illegible]澳山[illegible]

（廬山蔡志誠攝•玲瓏製版）

新聲劇團
轟動全澳突破收入紀錄 鎮班戲寶
清平大戲院
昨晚狂滿
頭本宣王大搜宮 中檢出壓鎮宮圖 蘇文舉父女含冤 太監王雲一命嗚呼！好不緊張！

今晚繼續獻演千萬早臨購票

徐若呆編撰 婦孺皆知南音古本哀感頑艷宮闈悲劇

二本蘇后解紅羅

特煩任劍輝扮美救太子！靚次伯扮入婆出闕！

苗妃手段狼毒 繼續殘害忠良 定金冷宮替死 蘇后兩次遭殃

頭本拍爛手掌 二本更爲緊張

蘇娘寫血書！張任救太子！遁跡天齊寺！救星有張娘！

明晚三本 虎纓寸金，天齊寺會母

英記餅家
著名豬油糕 蛋奶大光酥 結婚禮餅
新馬路 電話二三三九

衡昌鹹魚
全澳最平最靚 貨靚價錢實際
澳門新馬路 電話八九三

平安
今天最後放映 全部翡翠七彩 肉感喜劇
嗬人艷跡
丹尼基主演 維珍妮亞美王合演 高路美與女團大會串

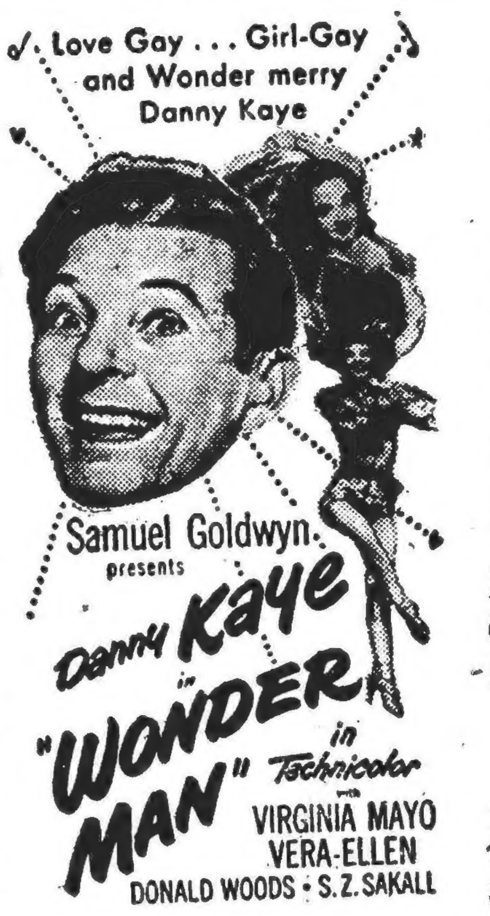

明天換映香艷趣情名片
加利格蘭繼續網情鴛鴦傑作 妙手偷香 加利格蘭 珍都妮 絲 主演

就映・放映・ 舉世無匹武俠劍術 鞭術・槍戰・格鬥巨片 注意・映・聯
寶劍神鞭
寶劍留痕祇有劍術，神鞭大俠祇有神鞭，劍術・鞭術・槍術，不算精彩，不算好嘢，本片通通有

南京 即日放映 香艷粵語情片巨
西關四美人 白燕 黃笑馨 主演
下期放映 情天血淚 白燕主演

新貨上市
松咀紅福牌香烟
五十支庄每罐一元 廿庄每包四毫
大安行

不日上市
松咀雅達香烟 十支庄每包叁毫
松咀雅達香烟 伍十庄每罐一元五毫

最新運到
三個三香烟 廿支庄每包陸毫
三個三香烟 伍十庄每罐一元五毫
英美烟公司澳門總經理 興昌行啓 新馬路一號J 電話二四四弍號

前任清遠育嬰院院長 州南院院長 婦科主任
吳善施女醫生回澳復業
在澳十年老手 接生精施無痛分娩
地址 高樓三樓十號

蛇王芬三蛇
地址：爐石塘 同豐電話二肆一柒 吉慶里玖號

西北各省主席 集京舉行會議
華中六省主席已會畢返任

（本報特訊）南京十六日訊・華中六省主席聯防會議閉幕後・十六日晨・在國防部舉行非正式會議・交換意見・商討地方團隊之組織問題・王陵基十五日晚已返任・劉茂恩十六日晨飛陸封・其他各省主席・亦將返任・西北各省主席・亦將來京商討・祝紹周・郭寄嶠・馬鴻逵・馬步芳・均將參與會議。

（本報特訊）南京十六日訊・華中六主席聯防會議後・西北各省主席・聞亦將集京商討・陝主席祝紹周・甘主席郭寄嶠・寧夏主席馬鴻逵・青海主席馬步芳・均先後來此。

宋子文任 黃鎮球兼警保處長

（廣州十六日電）（聯合社訊）粵新聞處官員稱・長粵南軍民兩政之粵省府主席宋子文・已宣佈任命前聯防部參謀次長黃鎮球兼保警處長之職・國際聯將大舉改編・張發奎已奉命返京・調長另一要職・據謂以黃將軍若是重要之官員・任廣東軍職・實頗堪取眼・足証政府現正努力加強粵省之勤匪事宜。

撤銷平準基金會 尚須有待
政府不致草率從事

（本報特訊）南京十六日訊・關于京中昨日所傳外滙平準基金會即將撤消之消息・據官方人士今晨表示・自本年八月十七日外滙管理辦法公佈以後・對于僑滙之吸收・頗收顯著效果・但出口之增進・至十月中旬以後・黑市外滙・急急上漲・與外滙市價掛牌相去太遠・因此對原定計劃・深受挫折・當局雖欲盡力協助・但事實上無法跟隨黑市之上漲・因此陷于進退維谷・政府當局爲謀打開此項僵局計・乃欲撤消外滙平準基金會・重訂有條件開放外滙辦法・此一行動・事實上雖無異於承認黑市外滙・但對於吸收僑滙・與增進出口・自屬裨益不少・且進口限制・仍屬保留・亦不至促成外貨之傾銷・且能使中行之外滙存底・日益充實・外滙價格・亦不能再有無理之上漲・但此一計劃・似須等待……

大老虎 安然無事 蒼蠅遭殃

（本報特訊）北平十六日訊・平津區軍紀整飭・督察團・如劉象山・馬法五有聯他去・國內經濟結束中・數月來檢舉之特大老虎・安然無事・若蒼蠅倒拍了幾個。

英下院通過 限制上院權力法案

（英新聞處倫敦廣播）英下院減少上院延下議院通過法案權力・由二年至一年・反對派修正案以三四一票對一九四票被否決・該法案業已二讀。

又設在上院延擱兩年中・下院在今次議會結束前・可以通過工黨之復興計劃・彼等伊尙可以在今後二年・將鋼鐵國營等議案提出・[illegible]

英蘇貿易談判 行將恢復

（英新聞處倫敦廣播）英蘇貿易談判將于數週後在莫斯科恢復・據英廣播公司記者稱・此消息實屬確實・商務大臣威爾遜將于下月始前往參加談判・英方須準備對於在未舉行談判前・商討何物可以輸蘇。

英對巴力斯坦分治建議 將發表聲明

（英新聞處倫敦廣播）英代表賈德幹告聯合國特別會議巴力斯坦分治計劃之小組委員會稱・彼料可於短期內接獲倫敦對於有關巴力斯坦前途建議之答覆。
在耶路撒冷之阿拉伯太國民委員會呼籲動員巴力斯坦全體猶太人及經濟資源・以準備應付猶太國成立時可能發生之任何事變。

既要生存 必需工作
英政府勉民衆

（英國新聞處倫敦廣播）英政府昨頒佈法令・十二月八日生效・使人人參加重要工作・勞工大臣伊薩克斯將行登記娛樂業人士・舉凡博彩及娛樂場等機關・以至須要工業工作・法令不適用於男子十八歲以上或女四十歲以上・主持家務之結婚婦人・中年不論貧富均須作工・此亦不致使到足球場及夜總會關閉・可用老人服務者填補也・凡屬違令者雖不致坐牢・但既要生存・即須工作・同時婦女參加生產業已增加・九月份有二萬人做零工・另有五千人做全工・失業者該月份降至廿五萬人・出口製造業官方數字大爲增加・九月份比戰前增百份之七十四・但國內市場如紡織・礦工缺乏亦使到煤產不能輸出國外。

武大學生 罷課 響應于案

（本報特訊）漢口十六日訊・武大學生十日罷課一日・並發表宣言・呼籲保障人權。

社論 論暹羅政變

本月八日暹羅突然發生政變・曾在太平洋戰爭時期與日本合作之鑾披汶已利用閃電的軍人勢力・推翻鑾貪隆內閣・現在鑾披汶經組成一個二十八人之軍事委員會・自任首腦・及委出阿拜橫爲首相・組織暹羅新政府・此外鑾披汶復下令解散國會・並成立一國務委員會・以代暹羅國王符剔實之攝政團・同時將實行頒佈一新憲法・恢復暹王權力・並擬於九十天內舉行選舉。

暹羅政變內幕・到目前爲止・仍爲傳說紛紛・有的謂與去年暹王駕崩有關・有的却謂由於鑾貪隆政府貪污所引起・在事情還沒有澈底明朗之前・我們不想過事預測・不過雖然如此・我們對暹羅政變的領導・還是非常重視的・尤其是這次政變的鑾披汶這個人・爲極端國家主義者・曾經在一九四二年領導暹羅與日本成立同盟條約・對英美宣戰的人物・曾經是高呼「大泰族運動」的人物・如今暹羅政權竟落於這個人之手・自然不能令我們觸目驚心。

溯一下暹羅過去的歷史・我們知道・在要瞭解這次暹羅政變・當然必須要回[illegible]

一九三二年・暹羅曾發生一次政變・這次政變的結果・把暹羅專制政體改爲立憲・不過也就由這時期起・保守的皇室貴族派與民主黨發生新的對立・從一九三三年到一九三八年・都是互爲消長・爭奪不已・一九三八年・鑾披汶於一九三八年獲得政權後・民主黨內部分裂・軍人系的鑾披汶・便逐漸形成法西斯的獨裁勢力・把民主黨內的「文治派」排除出去・所以從一九三二年暹羅政變・到這一次暹羅政變的過程看來・鑾披汶是一轉變得很厲害的・這轉變鑾披汶已經把一九三二年所提出的民主口號置之腦後・而傾向於皇黨與獨裁的極端國家主義・阿拜橫的出任首相・在外表上也許可減輕國際上對暹羅政變的反應・但誰都知道・阿拜橫祇是鑾披汶的傀儡・一切的權力仍在鑾披汶的手中・而且由此也可以看出鑾披汶和皇黨的勾結・只是利用阿拜橫作爲幌子・或企圖控制暹羅幼王・以鞏固其獨裁而已・我們試看政變剛二天・鑾披汶即已準備廢棄去年五月暹故王瑪希多簽署的新憲法・另行制定新憲・恢復暹王權力・便可知道鑾披汶由過去委任而非選出的暹王參議員・

所以對暹羅政變・我們的結論・是鑾披汶獨裁勢力捲土重來・在今天世界各國民主力量仍在艱苦鬥爭之際・暹羅法西斯的抬頭・實是一個嚴重的教訓。

此外我們還要一說的・是暹羅三百萬華僑的命運・因爲鑾披汶過去作風・華僑今後的處境自更形困難・如所週知・在鑾披汶執政時候・華僑的遭受暹羅排斥・實比任何國家爲甚・與對華僑的歧視・許多限制華僑的苛例・都是由鑾披汶所始創的・虐殺・極力鼓吹狹義的民族主義・在中暹之間・種下了中暹間的仇恨・一直至大戰結果・鑾披汶下台・暹羅排華之風・還未稍戢・這就是什麼緣故・去年中暹友好條約簽訂後・中暹邦交・纔漸好轉・然而不料現在又重握政權・雖然目下我們仍不能看出阿拜橫內閣對華僑措施如何・但鑾披汶過去行爲・使人不敢樂觀・因此我們今天由暹羅政變的發展・想到未來的中暹關係・不能不引起關懷與注意・而對鑾披汶今後政策・更值得加以探討研究了。

蒙巴頓 返英參加 公主婚禮

（英國新聞處倫敦廣播）印度自治領總督蒙巴頓勳爵偕夫人及女公子拍美拉返抵倫敦・準備參加定本月廿日舉行之伊麗莎伯公主婚禮・蒙氏帶來印度及巴基斯坦兩自治領政要致送公主之賀禮。

泰晤士報 評暹政變

（英新聞處倫敦電）泰晤士報評暹政變稱・此係內政問題・將無損與世界之關係・但謂暹羅干大動・[illegible]

人士與軍隊方面對暹羅發動政變・軍人民黨之執政不滿・鑾披汶于一九三二年曾起過政變・對反抗之布伏力將軍予以壓平・旋任爲總理・于一九四二年對盟國宣戰・彼之獨裁不久失去民心。

鋁器 可鍍彩色

（英新聞處倫敦電）英國一發明家發明新法・可使鋁器鍍色・五彩斑爛・所鍍之色永不走脫・不怕抓花・且可避免虫口・除器外・家具亦可施用・此新發明對家具業大有影響。

英人對日貿易 日可收受金鎊
香港方面未被列入

（東京十五日電）盟軍統帥部今日宣佈成立一項辦法・爲利便英國與日本私人貿易起見・日本方面可以收受金鎊・根據此項臨時協定・此間盟軍總部將來所收受之金鎊・可分兩項存於倫敦・[illegible]之金鎊貸款・每半年一次・轉換爲美金元。此兩項存款將存於香港滙豐銀行及麥加利渣打銀行・又將由英國指定金鎊區域與日本交易・其中包括聯合王國・英國之殖民地及其代治保護區域・澳洲・紐西蘭・其他自治領土・香港則未被列入・此項新法乃便利英國商人向日本購貨・以待將來締結通貨協定。

滬再破獲 共黨機關
捕去特工十餘人

（上海十六日電）路透社訊・此間警局宣佈在過去四十八小時內・又再破獲中共秘密工作機關一處・中共特工作人員被捕十餘人・據調查此批特工乃屬於浙江第三十五工作隊・從事中共特工人員之活動・此批中共工作人員・在京滬鐵路被捕・當局將予偵訊後・即將彼等交付軍事法庭審訊云。

當街吉樓洋樓出租
（商業區）新馬路六十二號二樓・（一十二區）大廟台元亨里・價平・租不收鞋金・[illegible]

關仁丹
功用 止痛 退熱 四時感冒 消食 止嘔 去滯 [illegible]

羅惠良 伍善伯
唐科皮膚專門 診所新馬路 總局廣州十三甫 香港分局大道中

喜鍍醫生創製特效良藥 每包二毫 澳門總代理大有昌 衡天和堂

粵港名師郭威林教授 (A.M.T.D.)(B.J.T.D.)
英國標準跳舞學會榮譽會員
英國式一九四七年度標準最新變化步法
跳舞
內有四月份最時髦雙人式「滿場飛」舞
舞藝名媛周燕兒小姐助教
無論初學者或已學但姿態及舞步未得準確想求深造者或想學最新複雜步法者保證成功
本澳新馬路一壹三號三樓

歐家全 外科聖手 癬癩 皮膚 水 救苦止痛 澳門總代理 新馬路

金門餐室
各國名菜 粥粉麵飯 座位舒適 通宵營業
早餐午餐逐日更換

八週年紀念
寶大參茸行
大減價
全部參茸補品燕窩雲耳藥材
每年平沽一次
高麗參每兩卅元起碼
鹿尾巴每兩廿元起碼
關東鹿茸片每份廿元
四川雲耳每兩四元半
龍牙燕盞每兩四元半
鹿茸大補酒每樽三元
澳門板樟堂街電話二七四六

五枝三十武當山

第一回　念舊當前私怨起　周謀誤中內訌興

如此則我二人便可以遠走高飛・兩不致連累保長矣・林元搶首曰・兩位立館念舊矣・如果任你兩位出去・則不及半天・便一定又被村人捕捉而去・而獻與滿洲官兵・則是放行汝二人・而反害了你二人也・是以先行引你二人來此岩壑中・便不爲滿洲旗兵所捕去・兩位請安心避於此中・待我爲汝二人備早餐・林元言已・便起而走出・且吩咐二人曰・汝二人切勿走出岩外・因爲哈就帶也時常派其部下向各山中搜索・被他們搜到・不獨汝二人無倖免・如果被他們搜到・連保長亦不便也・林元丁寧了一番・便出了岩外・杳隆乃謂一德曰・照林元所言・似乎係事實・如果林進士想對我式人有所偵查・而且當時林進士起身離座・儼然如此對我二人時・我以爲必定來驗我二人之頭矣・誰知他只保目灼灼而睹我頭面・便不動手・則可見林進士必有所顧慮・但如此形勢・林進人也應當決定應付方法・以免一誤再誤也・

一德曰・林進士既然係同情於我少林寺透徹・則我二人便可以坦然明白說出來・更何必自隱・杳隆曰・此亦自然之理・但苟有錯誤・而爲反爲之人・假意同情我等・以誘我二人說出真情來・恐怕一經說出他便反面無情・就此擒以爲真憑實據・豈不是完了・然與哈就帶如此・則挽救便難矣・

所以大家要細心想透・然後方能決定也・三德聽了杳隆所言・便又躊躇起來・但再想一下・則仍以爲坦然說出爲佳・因爲如果仍然掩飾・他們不覺吹灰之力・便可以把我二人擒上假變一揭・事情便穿了・不到我們如何掩護也・所以不如坦白說了出來・或者得到了一種大丈夫氣概・想法子爲我二人解說・如此伸勝過掩飾也・

杳隆對於三德所言・亦覺得此事理論適當・於是決定明白自陳出來・既而林元便捧了兩人早餐來・便二人果腹・二人吃完了之後・便對林元吩咐・謂保長吩咐我引你兩人到山頂林中・以候彼到・有要事與你兩位傾談也・杳隆二人便隨林元出了岩口・轉而折上山頂去・曲折小徑・有如馬路・蓁莽蔽塞・一經發許分披・然後乃能上登山頂・一到山頂・便踏一森林・好似未經開闢之野林一樣・

鬼趣圖

偷兒幸運得孤寒鬼指示
做生意鬼得輪迴

有話即長・無話則短・奇聞開張已半年矣・當資七購屋時・坊人均謂時屋有鬼・尙物私語・及酒米店開張許久・又無絲毫怪異之事發生・咸謂人傑地靈・鬼物亦曾顯匿迹・炳坤自任店中司理後・初時尙有能勵僱將事・不料日久故態復萌・旋遇花天酒地・賭博場中・恒有參加・且下注甚巨・除虧負幗項・而耗資亦不少矣・後更與新得一舞娘小藍藍戀戀・形影不離・因此頻頻向資七碼取資本・說嘛膾出貨物太多・以致資本週轉不靈・貨均委曲依・從會・炳坤以黃可欺・更肆無忌憚・藉順冷眼傍觀・實不值炳坤所爲・順日・你我患難相交・本應竭盡忠言・但我有心事・未能詳告・望之做事務上抓龍船・當頓亦不明資七心理・只默默而已・炳坤任店所有好結果也・恐太巨・無法轉圜・某夕特約資七外出宵夜・於飲食言笑間・提出辭職之意・資乃嗟之曰・老兄・你來幫忙我・生意本屬不錯・外間傳暴亦好・雖然最近常因經濟不足・感受焦急・亦大可設法付來資本・以存始終・豈可絮然捨我而去耶・炳坤以資如此說法・亦改容謝曰・余所焦慮者・就是資本問題・如東翁肯信・則早日再籌充大量資金・相信定能大加發展也・資客應・十日內・再付巨金補充・炳坤以東翁可欺・異常快慰・於是歡歡而別・翌日・資忽覓工匠・將店內廚房灶床拆卸・蓋資本店生意不前・因灶君不得其位・故遭斷折・蓋灶君乃司命之神・可以定禍於人間・故曰定福灶君云云・及夜資忽有喜色伴外出・自入廚中・良久始出・面有喜色・因資依高伯桂松日前所囑・任從炳坤帶以償夙願也・蓋內灶床底下・有大金及金鑒窖藏土內・資將金掘出後・卽變換白銀・交巨款與炳坤・囑其生意・由此半餘・炳坤財積在留・而東翁又不甚管賬目・乃大暢所欲・惟是慾多傷神・財多累身・炳坤耽於酒色・又嗜賭博・且且而伐・竟成腎虧之疾・而諸運又不佳・患膨脹北・店中所有已竭淨而盡・又不敢向資七啓齒・若請養目的來・便不得了・左右思維・實在無面見江東父老・一時良心發現・以往本是窮人子・無意中得資七到處照拂找出自己・任以重任・將店知遇隆情・未能圖報・反而自甘墮落・將店中生意弄至不可執拾・現雖痛悔亦無法可以挽狂瀾于既倒・因此愧悔之極・頓存厭世之念・乃寫下遺書一通・一致其朋妹・一交資七・略述一己之不長進・辜負知己・與已附搭徒門徵・半海自殺・勿以爲念云云・此後炳坤已懷該帥名去・復無出現人間矣・資七得接炳坤之絕命遺書後・唏噓長嘆・曰・自作孽不可活・其亦金錢作祟・斷送一個大好青年・（未完）

每日電影

妙手偷香　平安影君

雷電華的愛情片・根據名著改編的電影・李一慕・父慈子孝的著作・作品搬上銀幕有會在東放映・以倫敦東區貧民窟背景・之下出・交慈子孝一一的生活和愛情・一個環境緊迫・實歷的・寂寞和空虛・一個穢巴里・加利格蘭飾他是的兒子・和李安巴里摩的妹妹・母親飾他的兒子・珍都來絲・咸仁飾・[illegible]

他對愛人・李片（維利格蘭・奧巴里摩和加利格蘭的反映・劇・押片店・不能凸出・作者的苦悶・大張徒徒到・奪車逃命・而張尼許影響的技巧・而非常・感情上的傷害・那一經是如此一部有深厚的意味・使人前・電影・大力例・劇場・捕以上一幕・作剖析・將拿・動人・熱烈・耳・結果・光是爲了看「妙手偷香」・卽便是錯了・失望・這片子不是胡鬧片・看了不會使你

有女懷春　寥

一，洗紅惆悵的時節

這一次碧英却沒有棱拒，她祇覺得渾身澀熱，心兒興撞，本來碧英一向很矜持，在感情極度奔放的時候，能用理智去把它抑制，不想今天喝了半杯酒，雖然她並沒有醉，了半杯酒而醉倒，但她感覺心有點兒迷迷糊糊，不克自持，還是給他一個男性擁抱著，便如一個冷淡了很久已被一個男性愛情的少女一般，碧英熱的少女，又因她平固是二十二歲完全成熟，日處在寂寞，因此她人了，給她的的一陣，帶着的，陳向那一片。

了上去，歸家後便在她又紅又嫩的嘴上，深深的印上了一物，這一物在碧英的處女心上，那麼的…下了「蜜蜜」的兩字，於是她閉起眼睛，覺得天地雖大，除了她與他之外，再沒有第三個人了，她沉默的細味了一會，剛才一刻的滋味，慢慢又把眼睛迷成一線，去偷窺關雄紅得發紫的臉，他也正牽着貪婪的眼，緊緊的望着她，像在那裏想入非非的樣子，碧英不知如何，覺得他已不似勝利會宣時那麼討厭，更把母親今天早上對她說的「女孩兒要緊的是別讓男人討了便宜去」的話，已經忘掉，她倒以爲關雄一舉一動都是可愛的，他是一個有地位有名譽的工程師，自已能愛上他，甚至嫁他，總不算辱沒自己罷，碧英心裡這樣一轉，對於「別讓男人討了便宜去」的觀念，已經有了不同的看法，她開始否定了自己一向所堅持的「純潔觀」的觀念，她想了一想，偏着頭久的在腦中的一陣激情，她祇覺得被了一個不甚長的時間，追使她兩臂掛開，好像被攫住關雄的頸項，微微的把自抑已經失去，反而緊緊的擁抱自支持了一會，和以前抑制若兩人了。（十三）

談說今古集　劍翁

李代桃僵之霧水鴛鴦（五）

並實告之・如能坦白相告・當能爲其伸寃・當日徐兇・余尙實被也・公子・船戶乃言山狗・檢兇・不家知・越晚下船・乃被余尙

害耳・於我何由・刑事開官・以事涉兇家・便人捕之・乃仍禁船戶舉家還去・捕之・即已於獄・既又覺婢之夫壽敬・既知婦被隱殺・何不交縣府請求昇補・亦有可憐・即拘之歸案・壽敬曰・一余婦與鄉公子私通・可殺本已無夫婦情感・汝可刑事曰・實不惜之也・汝妻雖對

汝不住・然兇手例不能消遙法外也・汝須助官府緝捕兇徒・然後償謝升爲人如何・汝知之否・壽敬曰・「不惟識之・且其蹤

其家・余亦曾往・刑事聞之・喜曰・「此事汝可任之・試往謝升家尋之・觀其歸如何・則可得線索・壽敬如教・往其家尋謝升・其婦外內答曰・「謝升已死水上・汝來尋鬼耶」・壽敬答之曰・「大嫂我尋謝交非官府中人・何必瞞我」・婦不言其詐・乃引之入內・問以何故・余夫因賭輸三晝外之茅屋中・今猶因窩未敢露面也・壽敬聞言・佯慰之而辭出・據實稟官・官卽按址捕獲謝升・此時嘈有直供・不能遠去・故由是再由謝升引捕余乃匿於其婦附近也・光及其姊彩虹・乃審出奸情・並述其本夫諉禍・及姦夫區尤・刑訊之下・乃盡吐露楊爲兇手・本欲殺奸夫淫婦・乃誤殺無辜及婢・案乃大白・各處以刑・淫婦均不得其死・亦天理也・（完）

僑聞

杜鵑魂　平羅

（二三一）蜜月車

林碧玉見他把自己呆呆的盯着瞧・也知道是自已勝利了・心下不免暗喜・她想・任何女人・祇要把色相引誘他們・也不由他們不動心・當下便拖了他的手・兩人出得門來・上了汽車・林碧玉道・「我駛車子・一・林碧玉道・「果然要到那裏去麼」・林碧玉道・「你是很懂道・「難道我是騙你去玩笑的嗎」・說下便把車子開了・不到五分鐘・果然開到了嘉年華會門前・果然要到了嘉年華會・果然是黑壓壓的・祇見紅紅綠綠的仕女・在那些公子哥兒・遊樂的・似還不知道人世間有苦學・兩人停了車子・買了票到裡面去・打彈子・看幻術・遊木馬・過天橋・快樂極了・林碧玉也從來不曾到過這些好玩的地方・後，他們來到了電運橋・這個地方，是一個異樣新奇的地方呢・門外寫着・「每客一元・遊過了・使你有想不到快慰的地方」・情侶祇覺歡迎」・這一個廣告牌・倒還惹了林碧玉的好奇心・當下便向碧君慧說道・「我們進洞裡玩玩」・碧君慧身看・祇見洞裡是一片黑越越的・便問她道・「你不怕恐怖嗎」・林碧玉失笑道・「這是人玩的地方・並不是魔穴・怕什麼・有什麼可怕的」・一句話便使碧君慧無言・祇好陪着笑道・「既然小姐不恐怕・我當然奉陪你進去」・說下・便向賬房買了兩條票了・隨着雙雙情侶走進了站車・那是一輛輛的卡車・車上放着一雙雙的座位・每雙座位有兩排・足容兩人安坐着・坐上了又有一條皮帶子把腰部緊緊縛牢了・免致過於搖動時掉了下來・小時・車子開了・一直向黑暗的地方走着・原來・裡面是有電燈的・車子是愈走愈快・在山洞裡面打轉・轉彎抹角的往來・第一雙雙情侶・在車上是嘻嘻哈哈的笑個不止・林碧玉便趁着這機會・把碧君慧的肩膀上來了・碧君慧雙手也緊緊的拉着她・兩人便有如登了天堂似的・飄飄欲仙起來・（未完）

(一四一)遊龍戲鳳

攜手挽腳婉兒的腰肢，在這舞池，翩翩倩影，有如音文鬧聲，原來是為跳的樂曲，將不是人皆熟悉的，是以了樂曲，不少人也便離開了舞池，這時，巨大的舞池中卻剩了七八雙遊著舞鴻的，然而[illegible]，而柳婉兒還一雙，又是出七八雙之中最

著[illegible]注目的，那個[illegible]年紳士，[illegible]剛好[illegible]，走近使人驚奇不置的[illegible]，[illegible]的挨近了陳愛文的胸懷裡，她嗅到紳男人[illegible]的體臭，不免身上是陣[illegible]熱，[illegible]是否什麼澎湃起來了，她恨不得樂曲快點奏完，但是小時她又恨不得樂曲繼續延長起來了，小[illegible]樂曲既完，兩人

[illegible]，唐宗濟便[illegible]手笑道，「跳得好極了」，真是[illegible]舞會的，陳愛文用手帕子去輕輕抹了抹額角上汗珠，「不要見笑，我對於這功夫是生疏得多了，委屈，柳小姐實在太對不起」，柳婉兒說他說道：「陳先生何必客氣，你的舞技本來很好」，唐宗濟失笑道，「你說別人客氣，自己也更客氣了，我是旁觀者清，我曾得你的舞藝也很不錯，簡直是會出於藍」，陳愛文笑道，「今晚唐先生為我守[illegible]，委實是太不公平了，你讓我們[illegible]起了，你便去陪柳小姐跳一次罷」，柳婉兒愛嬌的笑道，「陳專員，你為什麼[illegible]人家的[illegible]，今晚我們[illegible]了我許好幾，再跳下去，委實不[illegible]消受了」，唐宗濟笑道，「[illegible]心，婉兒，我們的陳專員是個好人，他必定於憐惜你」，說下，又是嘻的一聲笑起來，陳愛文也笑了道，「這真是愛捉狹人，柳小姐不要介意」，柳婉兒釘他一眼道，「真是狗口裡長不出象牙來」，說下，三個人又一起大笑起來，柳婉兒道，「時間不早了，我們也得走了」，唐宗濟道，「這是一時半呢，再玩一些時不好麼」，柳婉兒搖了搖頭，陳愛文也幫著道，「既然柳小姐不肯逗，算了吧，我們先送柳小姐回去」，唐宗濟也祇好[illegible]了，幾個人出了舞場，唐宗濟便顧了輛的士，送柳小姐回家，[illegible]陳愛文與柳婉兒道別，[illegible]面去，柳婉兒回到家裡，上了一樓，祇見劉朗西的房間的電燈還亮著，劉朗西便在拍了兩下門，「[illegible]來」，已經深了，柳婉兒笑道，「你還不曾睡嗎」，[illegible]笑道，「睡不著嗎」，柳婉兒道，「什麼」，[illegible]「[illegible]了嗎」，劉朗西點頭[illegible]，[illegible]情緒湧了上來，[illegible]明天也許不會好[illegible]了」，柳婉兒笑道，「你動手為什麼」，劉朗西[illegible]道，「還有什麼別胡說[illegible]」，些亂語而已，[illegible]（未完）

大雄山雌雄線

第十四章 第一次大掃蕩之前夜動亂

但我終必殺勝他，取回[illegible]，[illegible]明仔服侍我，因為我要明仔參與[illegible]，使其信我而受我，更為參我作內應，以[illegible]之長技，容易不信，日內便[illegible]好消息與你也。

新谷一聽到親仔因有此妙計，便狂喜而喜曰，因有此計劃，快然向二哥說之，因為此事勢不容遲延，親仔四日，我做事定然定而動，胸有成竹，不必張惶，我今夕[illegible]口止捕，便可以專一封信晉父與應援，明日便有效果也，新谷曰，我聞親叔與叔叔，已[illegible]決定今晚來見我們，即今夕便要先行防預此事，萬不能使他們逼近我者[illegible]也。

於是，新谷乃指明仔曰，汝念住諸老故來此，因為[illegible]傷口曾未止痛，不能動，所以請老故來此與我也，明仔乃如命而去，少頃，即見諸[illegible]王至，乃[illegible]，新谷[illegible]仔因曰，你兩人有偶妙計以退叔等之[illegible]，則隨彼等飲先奪取四龍堂之實力，然後乃[illegible]如此，則我等不知先動以奪人也。

亦且有才能也，[illegible]此消息必非自[illegible]也，因為此種消息與事實不符，實力，則非有切實之本領，不容易[illegible]，如果[illegible]一不慎，不[illegible]其[illegible]之，反而為四龍堂所消滅矣，在我叔與相叔，乃老當也，決無如此[illegible]之行動，如果先行對付我，則尚希動功力雖然，但他們又想不到有官兵為我們援盾，所以他們之計，實為[illegible]那一步，實不[illegible]。

到第[illegible]拱也。

馬[illegible]王曰，然則你與我兵今日如何聯絡，今夕有無官兵派來，如果無官兵派來我，則便難以支持了，今晚計消是自己之實力，共有[illegible]槍十二枝，村田貨八九枝，[illegible]有十枝，左輪亦如此數，如此[illegible]則亦未能勝過叔[illegible]也，[illegible]所份之實力也，何況更有沈德一二十人，[illegible]之慣戰相從，則我自己之實力無自必不能支持也，[illegible]兵[illegible]來，今晚事情，實[illegible]於取勝，只有[illegible]動，以對官兵援助而已。

新谷曰，[illegible]已允許我派兵來，連人來[illegible]也，則決定對付[illegible]也，明天十日，不知新[illegible]之官兵（未完）

中國向導

丁香

(二一二)冷槍四作

衆人都牢牢地記住了，劉[illegible]又開始，「你們還有什麼問題沒有」，許由問道，「我們還有別的任務麼」，那個婦人問道，「記著，除了指定的任務外，不能輕故去挑動敵人，那危險性是非常重大的，[illegible]了[illegible]兒的[illegible]人生命的安全，注意注意」，衆人又重複了一遍了，婦人便給附他們開始十幾[illegible]，自己卻舉手向率隊的命令時間，不久，槍聲時止，南定的[illegible]開，[illegible]就發動了，這個人十枝七拿，在波濤起伏的黑色海流中，[illegible]和[illegible]，小時，他們從事幸運先，[illegible]的[illegible]數七去，果然見到岸上的[illegible]，[illegible]向[illegible]，沈監把[illegible]山來

當時，是[illegible]明「無危險」，請[illegible]線」，因岸上有了接應的人，並且是使他們心中有了不少興奮，也增加了不少勇氣，[illegible]如此[illegible]的七[illegible]，[illegible]岸上[illegible]，他們知道，岸上是[illegible]日本兵，如果[illegible]

[illegible]

（未完）

豔語連篇

酒入歡腸

[illegible]

每包二毫

「標準」香煙

[illegible]愉快不[illegible]的事

雲山魔影

(六二) 施[illegible]

白[illegible]了默然，好一會方道，「我恐怕，這樁[illegible]了上半時，我的罪名，是要被確定了，[illegible]殺人，有[illegible]刑的資格，這是足以去[illegible]的[illegible]方」，那中年人卻失笑道，「你必要[illegible]什麼法律，什麼官兵，[illegible]有我們，祇要我們肯身為保[illegible]家的[illegible]而已，法律是[illegible]力的人，便可以玩弄法律，也不過是恐嚇[illegible]的人，也[illegible]是要受法律的[illegible]，你想，你今天便是[illegible]件[illegible]的新聞[illegible]，[illegible]了，[illegible]害你不成，[illegible]什麼，你還不[illegible]的點明道，「好[illegible]」

[illegible]

（未完）